

REGIA NATIONALA A PADURILOR-ROMSILVA  
CUI RO 1590120 J40/450/1991  
DIRECTIA SILVICA CLUJ  
**OCOLUL SILVIC HUEDIN**  
STR. GH. DOJA , NR. 7, LOC. HUEDIN  
RO23RZBR0000060001714745  
Telefon : 0264/351888 ; Fax : 0264/354204  
E-mail : [ocolulsilyichuedin@gmail.com](mailto:ocolulsilyichuedin@gmail.com)  
Nr. **4082/11.09.2023**

## NOTIFICARE

In conformitate cu prevederile O.M. nr.767/2018, modificat, va semnalam faptul ca pe suprafata de padure proprietate publica a Comunei Sacuieu, in U.P. I Comuna Sacuieu, u.a. 73A%, au fost puse in valoare produse accidentale I, arbori uscati sau in curs de uscare, din cauza infestarii lor cu ipidae, constituindu-se partida **2746 Fagetul boului**, in volum de 3799.44mc, pe o suprafata afectata integral(compacta) de 12.0 ha.

Anexam prezentei notificari urmatoarele :

- Actul de punere in valoare la partida **2746 Fagetul boului**
- copie dupa descrierea parcelara, pentru u.a. 73A, din U.P. I Comuna Sacuieu
- copie aviz C.T.A.S. nr. 287/26.09.2019 si O.M. nr.1227/23.07.2021
- fotografii din suprafata afectata

La prezenta notificare facem urmatoarele specificari :

- prin extragerea acestor produse accidentale **se depaseste posibilitatea decenala**
- pentru extragerea acestor produse accidentale, conform ultimei reglementari transmise de M.M.A.P., prin Cabinet Secretar de Stat, prin adresa nr. 10612/31.07.2023, **nu este necesara obtinerea aprobarii pentru derogare de la prevederile amenajamentului silvic**

-arboretul afectat nu este situat in afara arealului natural de vegetatie

-punerea in valoare s-a facut intr-un arboret cuprins in aria naturala protejata ROSPA 0081 Muntii Apuseni Vladeasa

Sef Ocol  
ing. Simplicean Horea



Intocmit  
ing. Neag Calin



### ACT DE PUNERE ÎN VALOARE NR. 2300198501380

Unitate de Producție: I - Comuna Săcuieu

Denumire A.P.V: 2746 FAGETUL BOULUI

Suprafață totală act - (ha): 12.0 Tratament: T. PRODUSE ACCIDENTALE I Natura Produsului: PRODUSE ACCIDENTALE Tehnologia de Exploatare: TRUNCHIURI SI CATARGE Data inventarierii: 04.07.2023 Anul exploatarii: 2023 Procedul de inventariere: FIR CU FIR Ciocan forma FĂRĂ DISPOZITIV nr.: NEAGIONUTFARA Accesibilitate: >1500	Informații privind N.T.S.M.	Grupa de specii	Nr. de arbori	Volum
	Stâncării pe - (ha): Arbori putregăioși - (buc): 564 cu un volum de - (mc): 250.76 Iescării - (buc): cu un volum de - (mc):	Rășinoase FAG Quercinee Diverse tari Diverse moi	5220	3799.44
	Total:		5220	3799.44

Specia	SORTARE DIMENSIONALĂ							Lemn lucru	Coajă	Lemn de foc		Volum brut
	G1	G2	G3	M1	M2	M3	LS			Total	VF	
BRAD	33.71	8.15	2.69	1.97	0.33		0.09	46.94	5.22	2.98		55.14
MOLID	575.82	1225.27	399.72	316.88	101.96		33.61	2653.26	263.83	827.21	0.36	3744.30
<b>TOTAL</b>	<b>609.53</b>	<b>1233.42</b>	<b>402.41</b>	<b>318.85</b>	<b>102.29</b>		<b>33.70</b>	<b>2700.20</b>	<b>269.05</b>	<b>830.19</b>	<b>0.36</b>	<b>3799.44</b>

U.A.	Suprafață (ha)		Vârsta ani	Panta G	Semintș utilizabil				Total volum brut	
	Par cursă	UA			%	S. tot	Compoziție			H.
73A	12.00	15.50	105	30.00	8.30	1.00	10Mo		0.30	3799.44

U.A.	BR	MO	Volum
73A	55.14	3744.30	3799.44
<b>Total</b>	<b>55.14</b>	<b>3744.30</b>	<b>3799.44</b>

U.A.	Specia	Diametre		Înălțimi		Vârsta	Vol. arb.	Nr. arb.	Crestere	Sortare dimensională							Coajă	Lemn foc		Volum brut
		dt	dcg	ht	hc					G1	G2	G3	M1	M2	M3	LS		Total	VF	
73A	BR	43.87	44.55	22.90	22.90	105	1.84	30		33.71	8.15	2.69	1.97	0.33		0.09	5.22	2.98		55.14
	MO	29.42	36.15	21.22	21.22	105	0.72	5190		575.82	1225.27	399.72	316.88	101.96		33.61	263.83	827.21	0.36	3744.30
Total U.A.: 73A								5220		609.53	1233.42	402.41	318.85	102.29		33.70	269.05	830.19	0.36	3799.44
Total General U.A.								5220		609.53	1233.42	402.41	318.85	102.29		33.70	269.05	830.19	0.36	3799.44



Sef Ocol,

Întocmit,

Birou Fond Forestier,

Verificat,



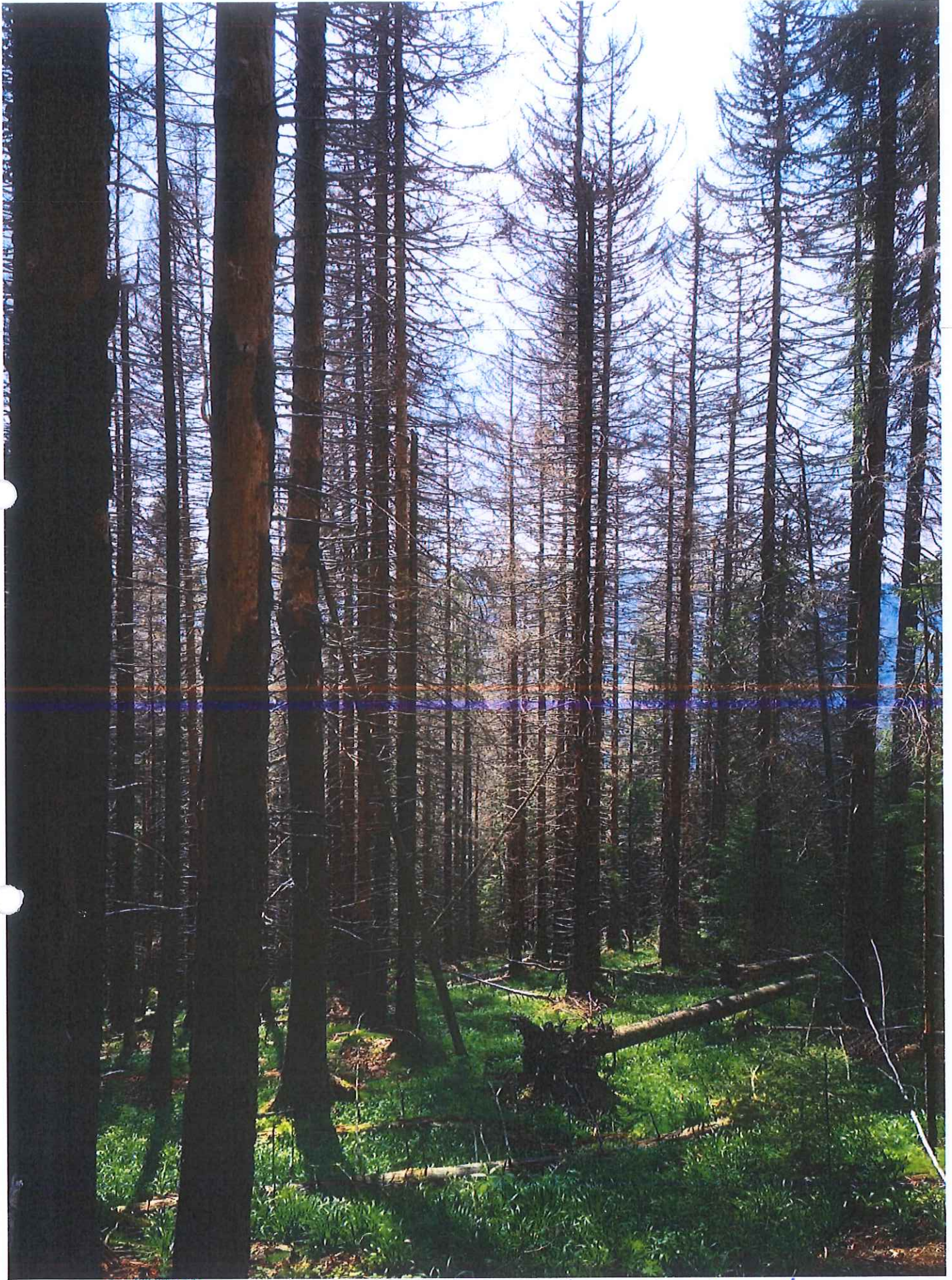

*ah*

*S. Huedin / U.P. Comuna Săcundu / u.a. F3A / A1 / 3799 44 nef / 12,0 ha / 22.06.2023*

9.2746



OS. Huedin / U.P. Comuna Secunda / n.a. 73A / AE / 3799, 44me / 12,0ha.  
 22.06.2023



# MINISTERUL MEDIULUI, APELOR ȘI PĂDURILOR



## ORDIN

Nr. 1227 / 28.07.2021

**pentru aprobarea amenajamentului silvic al fondului forestier proprietate publică aparținând comunei Săcuieu și proprietate privată aparținând Școlii Gimnaziale Săcuieu și persoanelor fizice Pășcălău Mărioara, Pășcălău Iosif, Potra Lenuța și Zirbo Rodica, Unitatea de Producție I Săcuieu, județul Cluj**

Având în vedere Referatul de aprobare nr. R13826/24.05.2021 al Direcției politicii și strategii în silvicultură,

În conformitate cu Avizul Comisiei tehnice de avizare pentru silvicultură din Ministerul Apelor și Pădurilor nr. 287/26.09.2019 și ținând cont de Avizul de Mediu emis de Agenția pentru Protecția Mediului Cluj nr. 1/21.04.2021,

În temeiul prevederilor art. 22 alin. (1) din Legea nr. 46/2008 – Codul silvic, republicată, cu modificările și completările ulterioare, ale art. 13 alin. (4) din Hotărârea Guvernului nr. 43/2020 privind organizarea și funcționarea Ministerului Mediului, Apelor și Pădurilor, precum și ale art. 57 alin. (1), (4), (5) din Ordonanța de urgență a Guvernului nr. 57/2019 privind Codul administrativ, cu modificările și completările ulterioare,

**ministrul mediului, apelor și pădurilor emite următorul**

## ORDIN:

**Art. 1.** – Se aprobă amenajamentul silvic al fondului forestier proprietate publică aparținând comunei Săcuieu și proprietate privată aparținând Școlii Gimnaziale Săcuieu și persoanelor fizice Pășcălău Mărioara, Pășcălău Iosif, Potra Lenuța și Zirbo Rodica, Unitatea de Producție I Săcuieu, județul Cluj.

**Art. 2.** – Direcția politicii și strategii în silvicultură din cadrul Ministerului Mediului, Apelor și Pădurilor transmite prezentul ordin proprietarilor prevăzuți la art. 1, care răspund de aplicarea și respectarea prevederilor acestuia.

**Art. 3.** – Prezentul ordin s-a întocmit în 3 exemplare, două pentru emitent, iar al treilea pentru proprietarii prevăzuți la art. 1.

MINISTRUL MEDIULUI, APELOR ȘI PĂDURILOR

Barna T. CZOS

AVIZ CTAS nr. 287 din 26.09.2019

pentru amenajamentul silvic al fondului forestier proprietate publică aparținând  
comunei Săcuieu și proprietate privată aparținând Școlii Gimnaziale Săcuieu și  
persoanelor fizice Pășcălău Mărioara, Pășcălău Iosif, Potra Lenuța și Zirbo Rodica,  
Unitatea de Producție I Săcuieu, județul Cluj

1. Au participat la ședința de avizare:

Președinte de ședință: Dănuț Iacob

Membri CTAS: Ciprian Bădescu, Florin Achim, Marian Tudoran, Ștefan Tamaș, Gabriel  
Duduman, Banu Constantin, Liviu Filip, Cristea Ioan, Gheorghe Gheorghică, Macău Cristian, Cristea  
Marius

2. Din analiza făcută în cadrul ședinței de avizare a rezultat:

- amenajamentul silvic al fondului forestier, proprietate publică aparținând comunei Săcuieu și  
proprietate privată aparținând Școlii Gimnaziale Săcuieu și persoanelor fizice Pășcălău Mărioara,  
Pășcălău Iosif, Potra Lenuța și Zirbo Rodica, Unitatea de Producție I Săcuieu, județul Cluj, s-a elaborat de  
S.C. Bios&Co SRL Timișoara, șef proiect ing. Marius Mișcoi, expert CTAP dr. ing. Constantin Banu.

- amenajamentul silvic al fondului forestier, proprietate publică aparținând comunei Săcuieu și  
proprietate privată aparținând Școlii Gimnaziale Săcuieu și persoanelor fizice Pășcălău Mărioara,  
Pășcălău Iosif, Potra Lenuța și Zirbo Rodica, Unitatea de Producție I Săcuieu, județul Cluj, a fost avizat  
cu procesul verbal CTAP nr. 17 din 26.06.2019, recepționat de beneficiar și verificat de Garda Forestieră  
Cluj.

- perioada de aplicare a amenajamentului silvic al fondului forestier, proprietate publică  
aparținând comunei Săcuieu și proprietate privată aparținând Școlii Gimnaziale Săcuieu și persoanelor  
fizice Pășcălău Mărioara, Pășcălău Iosif, Potra Lenuța și Zirbo Rodica, Unitatea de Producție I Săcuieu,  
județul Cluj este 01.01.2019 – 31.12.2028.

3. Cu ocazia examinării amenajamentului, Comisia a constatat următoarele:

Documentele privind proprietatea: Titlurile de proprietate nr. 9295 din 22.08.2008, nr. 89 din  
28.09.2004, nr. 38 din 11.11.2002, nr. 28657 din 09.02.2018, Procesele verbale de punere în posesie nr.  
142 din 30.12.2005, nr. 180 din 08.05.2008, Hotărârea de Guvern nr. 384 din 13.04.2011.

Suprafața inclusă în amenajament este de 3735,1 ha, a făcut parte din O.S. Huedin (U.P. III  
Săcuieu - Mărgău, U.P. IV Scrinđ - Răchițele, U.P. V Bologa - Vlădeasa și U.P. VI Valea Draganului) și  
O.S. Remeși (U.P. I Boceasa) și din pășunea împădurită aparținând comunei Săcuieu (1921,4 ha - fond  
forestier proprietate publică) și are ca folosințe: păduri și terenuri destinate împăduririi sau reîmpăduririi -  
3682,1 ha din care terenuri de reîmpădurit - 2,7 ha, terenuri afectate gospodăririi silvice - 10,0 ha,  
terenuri neproductive - 42,1 ha și terenuri scoase temporar din fondul forestier - 0,9 ha (ocupații și litigii  
- 0,9 ha).

- Suprafața încadrată în grupa I funcțională este de 3356,3 ha;

- Suprafața încadrată în grupa a II a funcțională este de 325,8 ha.

- Structura fondului forestier (date medii):

compoziție: 76MO 13FA 8BR 2JN 1CA; vârsta medie: 63 ani; volumul la ha: 240 m<sup>3</sup>; consistența  
medie: 0,72; clasa de producție medie: III.3; indicele de creștere curentă: 6,0 m<sup>3</sup>/an/ha; fond lemnos total:  
884316 m<sup>3</sup>.

Procesul de producție s-a organizat în următoarele subunități de gospodărire:

S.U.P. A - Codru regulat - sortimente obișnuite:.....2357,3 ha;  
S.U.P. K - Rezervații de semințe:.....35,1 ha;  
S.U.P. M - Păduri supuse regimului de conservare deosebită:.....801,5 ha;  
S.U.P. B - Păduri supuse regimului de ocrotire integrală:.....485,5 ha.

Bazele de amenajare:

- regim: codru;
- compoziția fel: corespunzătoare tipului natural fundamental de pădure pentru arboretele exploatabile și compoziția fel la exploatabilitate pentru celelalte arborete;
- tratamente: tăieri progresive și tăieri rase;
- exploatabilitatea: de protecție pentru arboretele încadrate în grupa I funcțională și tehnică pentru arboretele încadrate în grupa a II a funcțională;
- ciclu: S.U.P. A – 110 ani.

Posibilitatea:

- Posibilitatea de produse principale: 5129 m<sup>3</sup>/an;
- Volum de recoltat din produse secundare: 3024 m<sup>3</sup>/an, din care rărituri 2868 m<sup>3</sup>/an;
- Volum maxim posibil de extras prin lucrări de conservare: 1193 m<sup>3</sup>/an.

Lucrări prevăzute în deceniul în curs:

- asigurarea regenerării naturale: 218,7 ha;
- îngrijirea culturilor tinere: 317,9 ha;
- degajări: - ;
- curățiri: 165,7 ha, 1565 m<sup>3</sup>;
- rărituri: 905,3 ha, 28677 m<sup>3</sup>;
- tăieri de regenerare: 386,6 ha, 51290 m<sup>3</sup>, din care:
  - tăieri progresive: 370,1 ha, 47495 m<sup>3</sup>;
  - tăieri rase: 16,5 ha, 3795 m<sup>3</sup>.
- tăieri de igienă: 1245,6 ha, 9716 m<sup>3</sup>;
- lucrări de conservare: 211,9 ha, 11933 m<sup>3</sup>;
- împăduriri: 341,76 ha.

**4. Concluzii rezultate:**

Se propune avizarea favorabilă a amenajamentului silvic al fondului forestier, proprietate publică aparținând comunei Săcuieu și proprietate privată aparținând Școlii Gimnaziale Săcuieu și persoanelor fizice Pășcălău Mărioara, Pășcălău Iosif, Potra Lenuța și Zirbo Rodica, Unitatea de Producție I Săcuieu, județul Cluj. Beneficiarii au obligația de a parcurge procedura legală de avizare de mediu, conform H.G. 1076/2004 privind stabilirea procedurii de realizare a evaluării de mediu pentru planuri și programe.

**5. Comisia:**

**AVIZEAZĂ FAVORABIL**

**Amenajamentul silvic al fondului forestier proprietate publică aparținând comunei Săcuieu și proprietate privată aparținând Școlii Gimnaziale Săcuieu și persoanelor fizice Pășcălău Mărioara, Pășcălău Iosif, Potra Lenuța și Zirbo Rodica, Unitatea de Producție I Săcuieu, județul Cluj**

**6. Difuzarea prezentului aviz către toți factorii interesați se va face prin grija secretariatului CTAS din minister.**

**Președinte CTAS,  
Secretar de Stat**

**Danlel – Constantin COROAMĂ**

